4. Patrijzenhaag

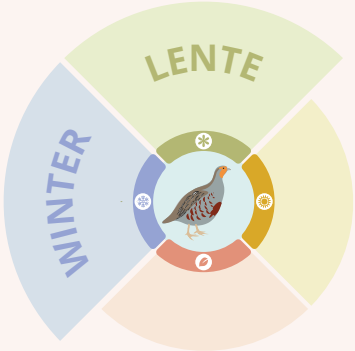

Een patrijzenhaag is een ongeveer twee meter hoge, breed uitlopende, gemengde haag. De haag bestaat uit streekeigen beplanting, waaronder struweelvormers, besdragende struiken en/of fruitsoorten. Aan weerszijde van de haag ligt een ruige, brede strook met een vegetatie van grassen en kruiden die niet gemaaid wordt. De totale breedte van een patrijzenhaag kan tot zes meter uitgroeien.

VOORBEELD SAMENSTELLING VAN EEN PATRIJZENHAAG

Het plantverband is één rij met vier struiken per strekkende meter

Nederlandse naam	Latijnse naam	Aandeel
Eenstijlige meidoorn	*Crataegus monogyna*	30%
Bosroos	*Rosa arvensis*	20%
Rode kornoelje	*Cornus sanguinea*	15%
Mispel	*Mespilus germanica*	5%
Veldesdoorn	*Acer campestre*	10%
Liguster*	*Ligustrum vulgare*	20%*
		100%

Andere mogelijke soorten zijn kardinaalsmuts* (*Euonymus europaeus)* of gelderse roos (*Viburnum opulus*). Soorten zoals hondsroos (*Rosa canina*) en sleedoorn (*Prunus spinosa*) worden ontraden omdat zij veel wortelopslag maken en gaan woekeren.

** giftig, dus niet toepassen waar paarden worden geweid*

WAAROM

Patrijzenhagen hebben takken die als een paraplu boven de grond hangen, waardoor ze veel dekking en nestgelegenheid voor patrijzen bieden. Ook de ruige grasstroken aan weerszijden van de haag bieden dekking en nestgelegenheid. De bloeiende en besdragende struiken en kruiden trekken ook tal van andere vogelsoorten aan. Ook lokken ze bijen, vlinders en allerlei nuttige insecten die kunnen bijdragen aan bestuiving en het onderdrukken van plagen in landbouwgewassen.

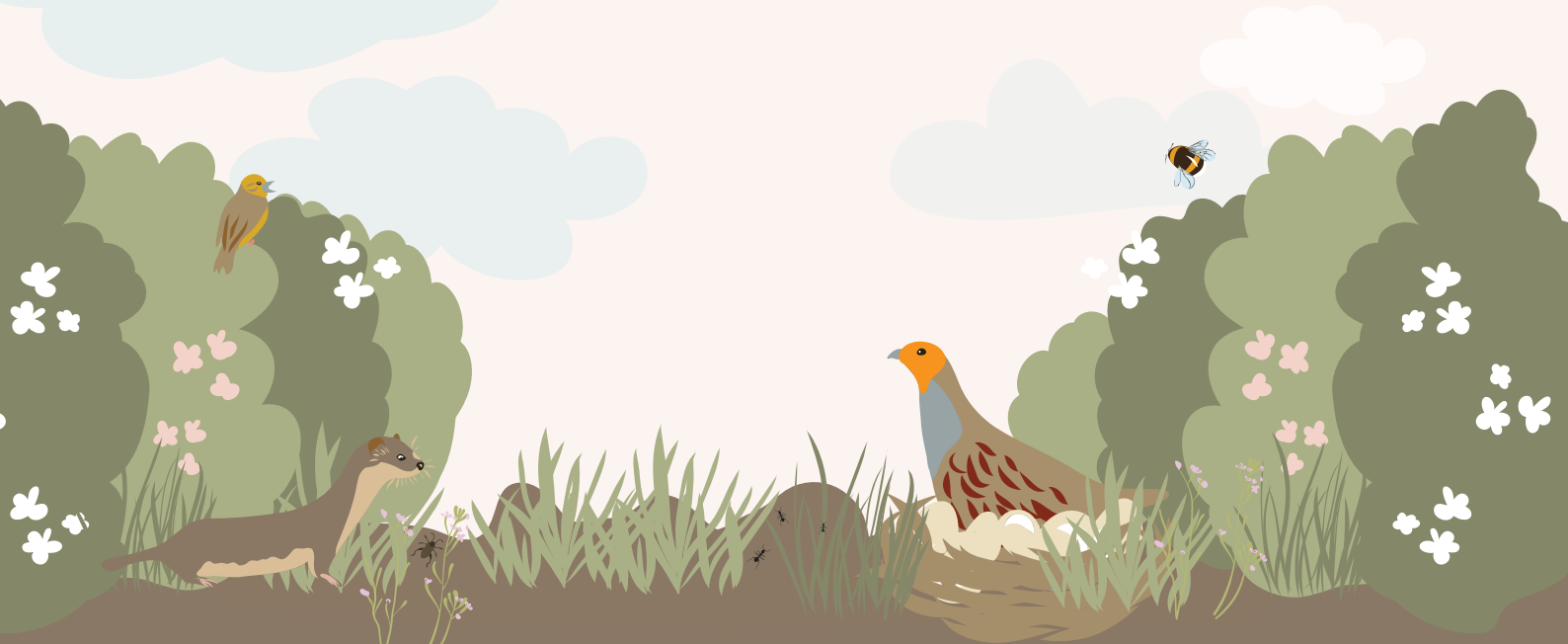

Patrijzenhaag Jochem Sloothaak

AANLEG

1. Een patrijzenhaag is een manier om begrenzingen van een perceel te markeren.
2. Aanplant in de herfst geeft de grootste slagingskans.
3. Een patrijzenhaag bestaat bij voorkeur uit streekeigen soorten, gebaseerd op inheems plantmateriaal. De samenstelling kan worden aangepast per streek. Houd daarbij wel rekening met de gewenste groeivorm en hoogte van de haag.

Aanleg patrijzenhaag Jochem Sloothaak

BEHEER

De eerste twee jaar na aanplant moet de ondergroei van graskruiden enkele malen gemaaid worden om verstikking van de jonge struiken te voorkomen.

Vanaf het derde jaar wordt onder de haag, over een breedte van minimaal vier meter, niet meer gemaaid of geklepeld om een ruige begroeiing van gras en kruiden te laten ontstaan.

Vanaf dan mag de haag cyclisch worden gesnoeid: in jaar vier de ene kant, in jaar vijf niets doen, in jaar zes de andere kant. Hierdoor is er altijd een zijde die voldoende dekking biedt en vruchten draagt. Het snoeien moet minstens twintig centimeter vanaf de stam gebeuren.

Na het planten duurt het vier tot zes jaar voordat een hoogte van twee meter bereikt wordt. Als de haag hoger wordt dan twee meter, moet hij worden teruggesnoeid naar één tot anderhalve meter hoogte. Aan beide zijden mag de patrijzenhaag uitgroeien tot een totale breedte van vier tot zes meter.

MEER WETEN?

Kijk voor gratis downloads en meer informatie over PARTRIDGE op **www.vogelbescherming.nl/PARTRIDGE**.

Vogelbescherming NEDERLAND

Interreg North Sea Region PARTRIDGE
European Regional Development Fund
EUROPEAN UNION